



Πανεπιστήμιο
Ιωαννίνων



ΕΠΙΧΕΙΡΗΣΙΑΚΟ
ΠΡΟΓΡΑΜΜΑ
ΗΠΕΙΡΟΣ
2014-2020

ΕΠΙΧΕΙΡΗΣΙΑΚΟ ΠΡΟΓΡΑΜΜΑ «ΗΠΕΙΡΟΣ 2014-2020»

Πράξη: «Ολοκληρωμένο σύστημα καταγραφής δεδομένων με σκοπό τη δημιουργία χρονοσειρών, μοντέλων και ενημερώσεων σχετικά με τις πλημμύρες στην πόλη της Ηγουμενίτσας»

Υποέργο 1: Ανάπτυξη και αξιολόγηση συστήματος και Διάχυση αποτελεσμάτων της Πράξης

ΠΑΡΑΔΟΤΕΟ 1.2.1

Ορθοεικόνες: 5 πινακίδες σε υποδιαίρεση της διανομής 1:5.000 του ΥΠΑΑΤ με χωρική ανάλυση 10 cm , red green blue στα 8 bit το κάθε κανάλι

ΑΡΤΑ 2019



Με τη συγχρηματοδότηση της Ελλάδας και της Ευρωπαϊκής Ένωσης





Πανεπιστήμιο
Ιωαννίνων



ΕΠΙΧΕΙΡΗΣΙΑΚΟ
ΠΡΟΓΡΑΜΜΑ
ΗΠΕΙΡΟΣ
2014-2020

ΕΠΙΧΕΙΡΗΣΙΑΚΟ ΠΡΟΓΡΑΜΜΑ «ΗΠΕΙΡΟΣ 2014-2020»

Πράξη: «Ολοκληρωμένο σύστημα καταγραφής δεδομένων με σκοπό τη δημιουργία χρονοσειρών, μοντέλων και ενημερώσεων σχετικά με τις πλημμύρες στην πόλη της Ηγουμενίτσας»

Υποέργο 1: Ανάπτυξη και αξιολόγηση συστήματος και Διάχυση αποτελεσμάτων της Πράξης

ΠΑΡΑΔΟΤΕΟ 1.2.1

Ορθοεικόνες: 5 πινακίδες σε υποδιαίρεση της διανομής 1:5.000 του ΥΠΑΑΤ με χωρική ανάλυση 10 cm , red green blue στα 8 bit το κάθε κανάλι

ΕΡΕΥΝΗΤΙΚΗ - ΕΠΙΣΤΗΜΟΝΙΚΗ ΟΜΑΔΑ

ΕΠΙΣΤΗΜΟΝΙΚΟΣ ΥΠΕΥΘΥΝΟΣ

Δρ. Βάρρας Γρηγόριος, Αν. Καθηγητής Παν/μίου Ιωαννίνων

ΕΠΙΣΤΗΜΟΝΙΚΟΙ ΣΥΝΕΡΓΑΤΕΣ

Καλογρηάς Αναστάσιος

Ζάγκας Δημήτριος

Κολιοπάνος Χρήστος

Γαλιδάκη Γεωργία

Χρυσάφη Ειρήνη

Λάγκας Θωμάς

<https://fiprep.ioa.teiep.gr>

ΑΡΤΑ 2019



Με τη συγχρηματοδότηση της Ελλάδας και της Ευρωπαϊκής Ένωσης





Πανεπιστήμιο
Ιωαννίνων



ΕΠΙΧΕΙΡΗΣΙΑΚΟ
ΠΡΟΓΡΑΜΜΑ
ΗΠΕΙΡΟΣ
2014-2020

Πίνακας περιεχομένων

1	ΕΙΣΑΓΩΓΗ	4
1.1	Αντικείμενο του έργου	4
1.2	Δομή του έργου	6
1.3	Λειτουργικότητα Πράξης και αξιοποίηση των αποτελεσμάτων	7
2	ΣΥΝΤΑΞΗ ΟΡΘΟΕΙΚΟΝΩΝ	8
3	ΒΙΒΛΙΟΓΡΑΦΙΑ	9

Κατάλογος εικόνων

Εικόνα 1-1	Περιοχή μελέτης εντός του Δήμου Ηγουμενίτσας (υπόβαθρο GoogleEarth)	6
------------	---	---

Κατάλογος πινάκων

Πίνακας 2-1:	Το σύνολο των ορθοεικόνων για την περιοχή έρευνας.....	8
--------------	--	---

1 ΕΙΣΑΓΩΓΗ

1.1 Αντικείμενο του έργου

Τα τελευταία χρόνια οι φυσικές καταστροφές σε παγκόσμιο επίπεδο παρουσιάζουν αυξητική τάση και απειλούν τις σύγχρονες κοινωνίες προκαλώντας απώλειες τόσο σε οικονομικό επίπεδο όσο και σε ανθρώπινες ζωές. Το γεγονός αυτό έχει προκαλέσει την ανάγκη εξεύρεσης νέων τρόπων και μεθόδων που να μπορέσει ο άνθρωπος να κατανοήσει τον κίνδυνο από τις φυσικές καταστροφές και να προβλέψει την ένταση και την κατανομή των καταστροφικών φαινομένων.

Οι πλημμύρες αποτελούν μία από τις βασικές αιτίες καταστροφών που οφείλονται σε φυσικά αίτια (Οδηγία 2007/60/EC) και αναμένεται να ενταθούν στο μέλλον. Σύμφωνα με τα μοντέλα ανάλυσης των επιπτώσεων της κλιματικής αλλαγής του Εθνικού Αστεροσκοπείου Αθήνας (Γιαννακόπουλος, 2015) τα βορειοδυτικά τμήματα της Ελλάδας αναμένεται να παρουσιάσουν αύξηση στη συνολική χειμερινή βροχόπτωση έως και 10% έως το 2050, ενώ άλλες μελέτες αναφέρουν έως και τριπλασιασμό του οικονομικού αντίκτυπου από πλημμύρες στην περιοχή μελέτης (Bank of Greece, 2011). Στο πλαίσιο αυτό οι τοπικές κοινωνίες πρέπει να οργανώσουν τρόπους καταγραφής των σχετικών παραμέτρων, πρόβλεψης πλημμυρικών επεισοδίων και ειδοποίησης για σχετικούς κινδύνους (Σύμφωνο των Δημάρχων για το Κλίμα και την Ενέργεια, 2017).

Με την Οδηγία 2007/60/ΕΚ θεσπίστηκε το πλαίσιο για την αξιολόγηση και τη διαχείριση των κινδύνων πλημμύρας με στόχο τη μείωση των αρνητικών συνεπειών στην ανθρώπινη υγεία, το περιβάλλον, την πολιτιστική κληρονομιά και τις οικονομικές δραστηριότητες. Η Οδηγία έχει ενσωματωθεί στο Εθνικό Δίκαιο με την Κ.Υ.Α. Η.Π. 31822/1542/Ε103/2010 (ΦΕΚ Β' 1108/21.07.2010) όπως τροποποιήθηκε και ισχύει με την ΚΥΑ 177772/924 (ΦΕΚ Β' 2140/22.06.2017). Η γεωγραφική μονάδα εφαρμογής της Οδηγίας 2007/60/ΕΚ για την αξιολόγηση και τη διαχείριση των κινδύνων πλημμύρας είναι η Περιοχή Λεκάνης Απορροής Ποταμού (Υδατικό Διαμέρισμα), ίδια γεωγραφική μονάδα με αυτή της Οδηγίας 2000/60/ΕΚ για τα Νερά.

Η εφαρμογή των απαιτήσεων της Ευρωπαϊκής οδηγίας πραγματοποιήθηκε σε τρία (3) στάδια:

1ο Στάδιο: Προκαταρκτική εκτίμηση της πλημμυρικής επικινδυνότητας στις λεκάνες απορροής των ποταμών και τις αντίστοιχες παράκτιες ζώνες και προσδιορισμός των περιοχών όπου υπάρχουν δυνητικοί σοβαροί κίνδυνοι πλημμύρας ή είναι πιθανό να σημειωθεί πλημμύρα (Ζώνες Δυνητικά Υψηλού Κινδύνου Πλημμύρας), (Άρθρο 4 & 5).

2ο Στάδιο: Κατάρτιση Χαρτών Επικινδυνότητας Πλημμύρας και Χαρτών Κινδύνων Πλημμύρας για τις Ζώνες Δυνητικά Υψηλού Κινδύνου Πλημμύρας (Άρθρο 6).

3ο Στάδιο: Σχεδίων Διαχείρισης Κινδύνων Πλημμύρας (Άρθρο 7). Τα Σχέδια Διαχείρισης Κινδύνων Πλημμύρας καλύπτουν όλες τις πτυχές της διαχείρισης των κινδύνων πλημμύρας εστιαζόμενα στη πρόληψη, την προστασία και την ετοιμότητα συμπεριλαμβανομένων των προβλέψεων πλημμυρών και συστημάτων έγκαιρης προειδοποίησης και λαμβάνοντας υπόψη τα χαρακτηριστικά της συγκεκριμένης λεκάνης ή υπολεκάνης απορροής του ποταμού.

Το Υπουργείο Περιβάλλοντος & Ενέργειας / ΕΓΥ (ΥΠΕΚΑ, 2017α) έχει αναπτύξει ειδικό διαδικτυακό τόπο Διαχείρισης Κινδύνων Πλημμύρας. Σε αυτόν υπάρχει διαθέσιμη πληροφορία για:

- το περιεχόμενο της Οδηγίας 2007/60/ΕΚ και των Σχεδίων Διαχείρισης Κινδύνων Πλημμύρας και την ΚΥΑ 31822/2010 με την οποία ενσωματώθηκε η Οδηγία στο Ελληνικό δίκαιο.

- την Προκαταρκτική Αξιολόγηση Κινδύνων Πλημμύρας (ΠΑΚΠ) που υλοποίησε η Ειδική Γραμματεία Υδάτων του Υ.Π.Ε.Κ.Α.
- τους Χάρτες Επικινδυνότητας και Χάρτες Κινδύνων Πλημμύρας για τις περιοχές που υπέδειξε η ΠΑΚΠ σε όλα τα Υδατικά Διαμερίσματα και τις Λεκάνες Απορροής Ποταμού της χώρας

Στα πλαίσια της Οδηγίας 2007/60 έχει εκπονηθεί το Σχέδιο Διαχείρισης Κινδύνων Πλημμύρας του Υδατικού Διαμερίσματος Ηπείρου, τα οποία έχει εγκριθεί με την υπ. αριθμ. ΥΠΕΝ/ΓρΕΓΥ/41368/326 Απόφαση της Εθνικής Επιτροπής Υδάτων (ΦΕΚ 2684/Β/06-07-2018).

Το παρόν έργο λαμβάνοντας υπόψη και την πρόσφατη απόφαση σχετικά με την εξειδίκευση περιεχομένου Περιφερειακών Σχεδίων για την Προσαρμογή στην Κλιματική Αλλαγή (ΠεΣΠΚΑ) (ΥΠΕΚΑ, 2017β), αποσκοπεί στην εφαρμογή και αξιολόγηση μίας ολοκληρωμένης λύσης για καταγραφή δεδομένων στάθμης και παροχής σε ρέματα και αγωγούς ομβρίων που σχετίζονται άμεσα με αστικές περιοχές και την συσχέτιση των υδρολογικών πληροφοριών με την πράσινη υποδομή σε αστικό και περιαστικό επίπεδο. Η πράξη έχει πιλοτική εφαρμογή στην πόλη της Ηγουμενίτσας και αφορά την προμήθεια του κατάλληλου εξοπλισμού, την εγκατάσταση και συντήρηση του τηλεμετρικού δικτύου, τη μεθοδολογία μέτρησης και αξιοποίησης των πληροφοριών καθώς και την επικοινωνία των αποτελεσμάτων που θα προκύψουν.

Η περιοχή μελέτης βρίσκεται στην Περιφερειακή Ενότητα Θεσπρωτίας, στην ευρύτερη υδρολογική Λεκάνη απορροής ποταμού (ΛΑΠ) Καλαμά (EL12, 2523 km² σύμφωνα με ΕΓΥ, 2018) και ειδικότερα στην εκβολή της στο όρμο Ηγουμενίτσας (EL0512C0003H, σύμφωνα με ΕΓΥ, 2018). Στην Ηγουμενίτσα από τα βόρεια προς τα νότια υπάρχουν το ρέμα Μαυρουδίου-Νέας Σελεύκειας, το Ρέμα Τσιμπουρίκι, το Ρέμα Ξηροποτάμου και το ρέμα Λάκκας.

Η περιοχή που αφορά άμεσα η πράξη έχει έκταση περίπου 70km² (Εικόνα 1-1). Στην πόλη της Ηγουμενίτσας έχουν γίνει αντιπλημμυρικά έργα τα οποία όμως παρουσιάζουν αστοχίες που οφείλονται κυρίως στη ραγδαία ανάπτυξη της πόλης και τη δημιουργία του νέου λιμανιού (ΙΓΜΕ, 2016). Η έρευνα που έγινε στο πλαίσιο προετοιμασίας της πρότασης έδειξε ότι σύμφωνα με την Εθνική Τράπεζα Υδρολογικής και Μετεωρολογικής Πληροφορίας Υδροσκόπιο (2017) στην περιοχή του προτεινόμενου έργου λειτουργεί μόνο ο ΥΔΡΟΜΕΤΕΩΡΟΛΟΓΙΚΟΣ του ΥΠΟΥΡΓΕΙΟΥ ΠΕΡΙΒΑΛΛΟΝΤΟΣ, ΕΝΕΡΓΕΙΑΣ ΚΑΙ ΚΛΙΜΑΤΙΚΗΣ ΑΛΛΑΓΗΣ, ο οποίος χαρακτηρίζεται ως "Μη ενεργός, Συμβατικός" (<http://main.hydroscope.gr/stations/d/1822/>) ενώ σύμφωνα με την ΕΜΥ (Κλιματικός Άτλαντας Ελλάδα, 2017), στην περιοχή δεν λειτουργεί κανένας μετεωρολογικός ή βροχομετρικός σταθμός. Το Πανεπιστήμιο Ιωαννίνων (Τμ. Φυσικής) έχει εγκατεστημένο σταθμό στην περιοχή: <http://www.riskmed.net/about.asp> αλλά παρουσιάζει ασυνέχειες ως προς τη λήψη δεδομένων ενώ υπάρχουν και 2 ερασιτεχνικοί σταθμοί, ένας που είναι ενταγμένος στο δίκτυο του meteoclub (Φιλοθέη - περιοχή των ρεμάτων Λάκκας και Ξηροποτάμου, <http://igoumenitsa.meteoclub.gr/>) και ένας που είναι ενταγμένος στο δίκτυο του Εθνικού Αστεροσκοπείου Αθήνας / meteo.gr (Μαυρούδι - περιοχή του ρέματος Μαυρουδίου – Νέας Σελεύκειας, <http://penteli.meteo.gr/stations/igoumenitsa/>).

Να σημειωθεί ότι σύμφωνα με μελέτη (ΙΓΜΕ, 2016) υπάρχει πρακτικά απόλυτη έλλειψη χρονοσειρών υδρολογικών και μετεωρολογικών μετρήσεων στην περιοχή, γεγονός που κάνει πολύ δύσκολη την τεκμηρίωση των μοντέλων και την λήψη αποφάσεων για την πρόληψη κινδύνων.

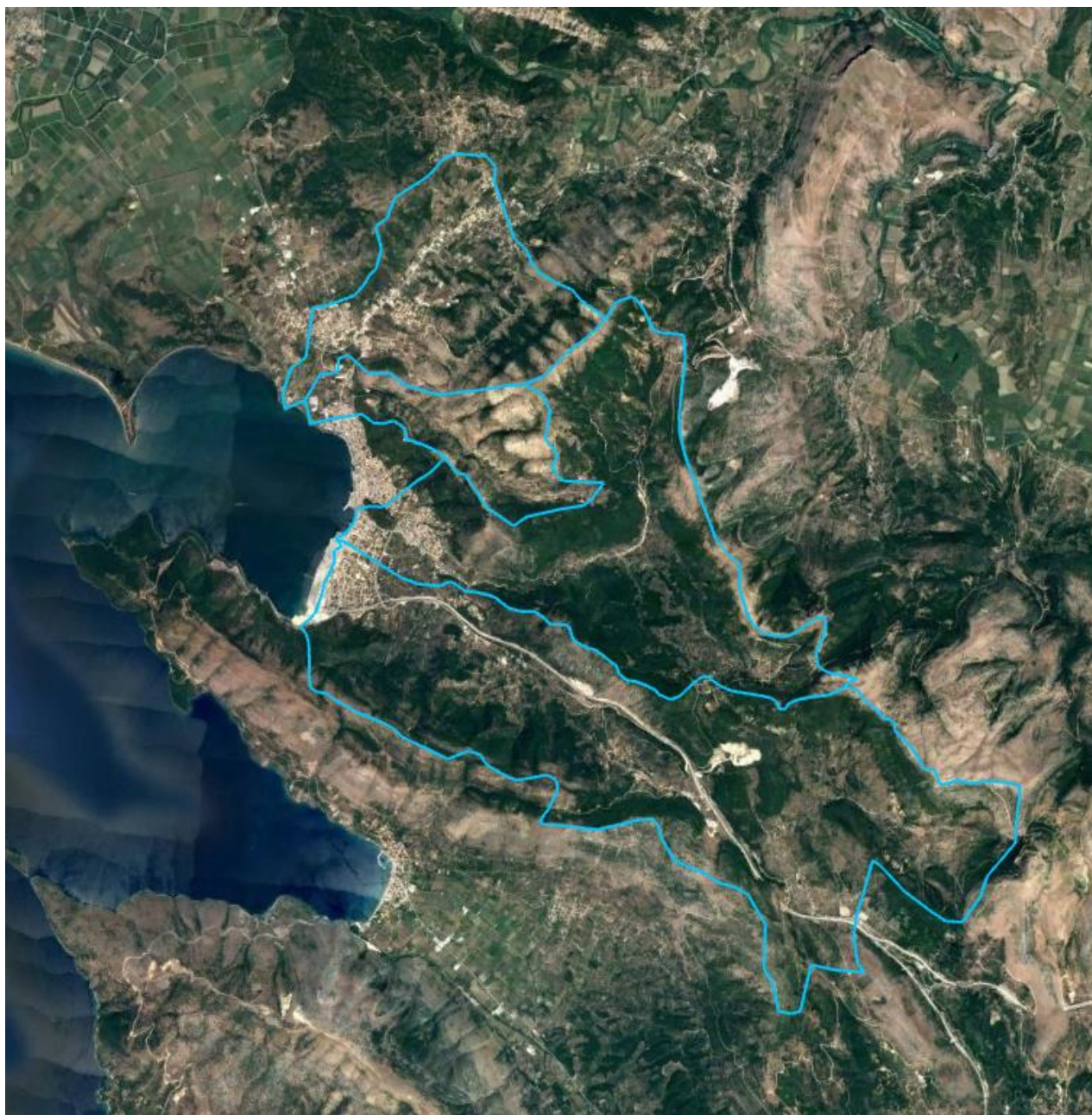

Εικόνα 1-1 Περιοχή μελέτης εντός του Δήμου Ηγουμενίτσας (υπόβαθρο GoogleEarth)

1.2 Δομή του έργου

Η πράξη συντίθεται από δύο υποέργα ως εξής:

- Υποέργο 1: Ανάπτυξη και αξιολόγηση συστήματος και Διάχυση αποτελεσμάτων
 - ✓ Πακέτο εργασίας 1.1: Ανάπτυξη και αξιολόγηση συστήματος - Καταγραφή παροχών, μοντελοποίηση και αξιολόγηση πλημμυρικού κινδύνου σε ρέματα που διατρέχουν αστικές περιοχές
 - ✓ Πακέτο εργασίας 1.2.: Ανάπτυξη και αξιολόγηση συστήματος - Καταγραφή ανάγλυφου και εδαφοκάλυψης περιστατικών περιοχών με σκοπό την μοντελοποίηση του πλημμυρικού κινδύνου
 - ✓ Πακέτο εργασίας 1.3.: Διάχυση αποτελεσμάτων
- Υποέργο 2: Προμήθεια εξοπλισμού
 - ✓ Πακέτο εργασίας 2.1.: Προμήθεια εξοπλισμού

- Υποέργο 3: Προμήθεια εξοπλισμού
 - ✓ Πακέτο εργασίας 3.1: Προμήθεια εξοπλισμού

1.3 Λειτουργικότητα Πράξης και αξιοποίηση των αποτελεσμάτων

Η προτεινόμενη Πράξη αναφέρεται σε ερευνητικό τομέα αιχμής, έχει σημαντική επιστημονική απήχηση και πληροί κριτήρια υψηλής επιστημονικής ποιότητας. Με την εφαρμογή της αναμένεται να υπάρξει πρόοδος της Περιφέρειας όσο αφορά της απαιτήσεις της Οδηγίας 2007/60/EC (ΕΓΥ, 2018) για τις πλημμύρες όσο και ως προς αυτές της Οδηγίας 2000/60/EC και το σχετικό Σχέδιο Διαχείρισης Υδάτων για την Περιφέρεια Ηπείρου (ΕΓΥ, 2017) σύμφωνα στους σκοπούς των οποίων είναι και η συμβολή στο μετριασμό των επιπτώσεων από πλημμύρες. Με την ολοκλήρωση της πράξης θα υπάρχουν διαθέσιμα:

1. Λειτουργικό δίκτυο τηλεμετρικών σταθμών υδρολογικών δεδομένων και διαδικτυακή εφαρμογή πρόσβασης στα σχετικά δεδομένα και πληροφορία καθώς και σύστημα ειδοποίησης για κίνδυνο υπερχειλίσης ρεμάτων και αγωγών ομβρίων.
2. Υλικό τεκμηρίωσης σχετικά με την αρχική επιλογή θέσεων εγκατάστασης, την αξιολόγηση και την πιλοτική λειτουργία του συστήματος καθώς και πρωτόκολλα και εργαλεία παρακολούθησης, μέτρησης και προειδοποίησης.
3. Ορθοεικόνες, ψηφιακό μοντέλο επιφανείας και ψηφιακό μοντέλο εδάφους, μοντέλο και χάρτες πλημμυρικού κινδύνου της περιοχής μελέτης για διάφορα σενάρια.
4. Υλικό από τις εκδηλώσεις διάδοσης των αποτελεσμάτων.

Τα αποτελέσματα της προτεινόμενης Πράξης είναι σημαντικά τόσο για την προώθηση των σκοπών της πρόσκλησης «Ανάπτυξη συστημάτων για την παρακολούθηση, αξιολόγηση και δημιουργία μοντέλων για την εξέλιξη των επιπτώσεων της κλιματικής αλλαγής σε επιμέρους υψηλής σημαντικότητας περιοχές». Αναμένεται δε να αξιοποιηθούν ως μοντέλο για την ανάπτυξη παρόμοιων εφαρμογών και σε άλλες περιοχές της Ηπείρου.

2 ΣΥΝΤΑΞΗ ΟΡΘΟΕΙΚΟΝΩΝ

Στους συνημμένους χάρτες δίνονται οι Ορθοεικόνες της περιοχής έρευνας με χωρική ανάλυση 10 cm, red green blue στα 8 bit το κάθε κανάλι. Οι χάρτες προέκυψαν από την αεροφωτογράφιση της περιοχής με τη χρήση αερομοντέλου της εταιρίας senseFly του ομίλου Parrot και πιο συγκεκριμένα του μοντέλου eBee. Στον Πίνακα 2-1 που ακολουθεί δίνονται το σύνολο των ορθοεικόνων

Πίνακας 2-1: Το σύνολο των ορθοεικόνων για την περιοχή έρευνας

α/α	Ρέμα	Πινακίδες
1	Τσιμπουρίκι	2
2	Νέας Σελεύκειας – Μαυρουδίου	7
3	Λάκκας	3
4	Ξηροπόταμου	9

3 ΒΙΒΛΙΟΓΡΑΦΙΑ

Bank of Greece, 2011. The environmental, economic and social impacts of climate change in Greece. ClimateChangeImpactsStudyCommittee

Γιαννακόπουλος Χ., 2015. Κλιματική αλλαγή και επιπτώσεις στη γεωργία στον ελλαδικό χώρο.

ΕΓΥ, 2018. Έγκριση του Σχεδίου Διαχείρισης Κινδύνων Πλημμύρας Λεκανών Απορροής ποταμών του Υδατικού Διαμερίσματος Ηπείρου (ΕΛ05) και της αντίστοιχης Στρατηγικής Μελέτης Περιβαλλοντικών Επιπτώσεων, (ΦΕΚ 2684/Β/2018)

Ινστιτούτο Γεωλογιών & Μεταλλευτικών Ερευνών (Ι.Γ.Μ.Ε.), 2016. Εκτίμηση πλημμυρικού κίνδυνου με τη χρήση Γ.Σ.Π. στην ευρύτερη υδρολογική λεκάνη της Ηγουμενίτσας. Ομάδα εργασίας: Μπαρσάκη Β., Γαλανάκης Δ., και Γεωργίου Χαρ.

ΥΠΕΚΑ 2017α. Διαδικτυακός τόπος Διαχείρισης Κινδύνων Πλημμύρας της Ειδικής Γραμματείας Υδάτων. Διαθέσιμος στο: <http://floods.ypeka.gr/index.php>. Προσπελάστηκε: 1/2/2017.

ΥΠΕΚΑ 2017β, ΑΠΟΦΑΣΕΙΣ Αριθ. οικ.: 11258 Εξειδίκευση περιεχομένου Περιφερειακών Σχεδίων για την Προσαρμογή στην Κλιματική Αλλαγή (ΠεΣΠΚΑ), σύμφωνα με το άρθρο 43 τουν. 4414/2016 (Α' 149). ΦΕΚ 873 Β 16/3/2017.